



ANALISIS PERBANDINGAN VARIABEL KINERJA KEUANGAN PERUSAHAAN PT SELAMAT SEMPURNA TBK

Sumarlan

Magister Manajemen Universitas Sarjanawiyata Tamansiswa Yogyakarta

Trilastiti Suryaningtyas

Magister Manajemen Universitas Sarjanawiyata Tamansiswa Yogyakarta

Sri Hermuningsih

Magister Manajemen Universitas Sarjanawiyata Tamansiswa Yogyakarta

Alamat: Jl. Kusumanegara No. 157 Yogyakarta

Abstrak. *This study was conducted to analyze the company PT. Selamat Sempurna Tbk. by analyzing the liquidity ratio (current ratio and quick ratio), activity ratio (receivables turnover ratio, inventory turnover ratio, fixed asset turnover ratio and total turnover ratio (assets/assets) and debt ratio by taking a sample of PT. Selamat Sempurna Tbk using the financial report for the 2022-2023 financial year. The research method used is a qualitative descriptive method, namely by collecting, processing, analyzing and presenting data descriptively with a sample of the financial report of PT. Selamat Sempurna Tbk for the 2022-2023 financial year. The results of the study obtained from the assessment of the financial performance of PT. Selamat Sempurna Tbk show significant revenue growth and an increase in net profit reflecting an effective business strategy and good management. The company has succeeded in adapting to industry challenges and remains competitive in the market.*

Keywords: *Liquidity Ratio; Activity Ratio; Debt Ratio, Profitability*

Abstrak. Penelitian ini dilakukan untuk menganalisa perusahaan PT. Selamat Sempurna Tbk. dengan menganalisa rasio likuiditas (rasio lancar dan rasio cepat), rasio aktivitas (rasio perputaran piutang, rasio perputaran persediaan, rasio perputaran aset tetap dan rasio perputaran total (aset/aktiva) serta rasio hutang dengan mengambil sampel PT. Selamat Sempurna Tbk menggunakan laporan keuangan tahun buku 2022-2023. Metode penelitian yang dilakukan adalah metode deskriptif kualitatif yaitu dengan cara mengumpulkan, mengolah, menganalisa serta menyajikan data secara deskriptif dengan sampel laporan keuangan PT. Selamat Sempurna Tbk tahun buku 2022-2023. Hasil penelitian yang diperoleh dari penilaian kinerja keuangan PT. Selamat Sempurna Tbk menunjukkan pertumbuhan pendapatan yang signifikan dan peningkatan laba bersih mencerminkan strategi bisnis yang efektif dan pengelolaan yang baik. Perusahaan berhasil beradaptasi dengan tantangan industri dan tetap kompetitif di pasar

Kata Kunci: Rasio Likuiditas ; Rasio Aktivitas; Rasio Hutang, Profitabilitas

PENDAHULUAN

Perusahaan pada umumnya mempunyai tujuan dan target, salah satunya yaitu untuk memperoleh laba dan pendapatan yang besar dengan cara mengurangi biaya yang dikeluarkan dalam proses produksi. Setiap perusahaan baik itu perusahaan kecil maupun perusahaan besar menginginkan agar dari tahun ke tahun perusahaannya mengalami peningkatan laba. Laba mencerminkan aktivitas ekonomi perusahaan pada periode tertentu, sehingga seringkali laba dijadikan dasar sebagai penilaian pencapaian prestasi perusahaan (Mangayuk et al. 2019). Perusahaan yang berprestasi baik dan aktif akan terdaftar di pasar modal. Pasar modal yang efisien, pasar akan bereaksi secara cepat terhadap semua informasi yang relevan. Pasar modal dinilai efisien jika harga saham dari sebuah perusahaan mencerminkan nilai fundamental dari perusahaan tersebut serta bagaimana investor menilai prospek adanya laba dari perusahaan

tersebut di masa yang akan datang. Informasi yang dimiliki oleh investor akan tertransformasi dalam bentuk fluktuasi volume transaksi harian dan frekuensi transaksinya. Jika pengumuman tersebut mengandung informasi, maka diharapkan pasar akan bereaksi pada waktu pengumuman tersebut diterima oleh pasar.

PT Selamat Sempurna Tbk. (SMSM) adalah perusahaan unggulan dari ADR Group (Divisi Otomotif) dan saat ini merupakan salah satu produsen filter dan radiator terbesar di kawasan-nya. SMSM memproduksi filter, radiator, oil coolers, condensers, brake pipe, fuel pipes, fuel tanks, exhaust systems, and press parts. Merek dagang Sakura Filter telah terdaftar di lebih dari 100 negara di dunia. SMSM telah terdaftar sebagai perusahaan publik sejak tahun 1996, PT Selamat Sempurna Tbk. (SMSM) tumbuh dan telah *go public*. Perusahaan SMSM yang telah *go public* umumnya adalah perusahaan-perusahaan besar di Indonesia dan telah beroperasi selama puluhan tahun dan tidak lepas dari usahanya untuk tetap eksis dalam persaingan merk dagang guna memaksimalkan laba perusahaan. Laba perusahaan dapat dicapai dengan menciptakan manajemen keuangan maupun pemasaran yang baik sehingga arus kas maupun arus perputaran persediaan barang dapat berjalan dengan baik sehingga tidak terjadi penumpukan stok yang berakibat pada bertambahnya biaya penyimpanan dan beresiko terhadap turunnya mutu produk.

Penilaian kinerja keuangan dapat dilakukan dengan cara menganalisa laporan keuangan yang terdiri dari perhitungan berbagai macam rasionya. Rasio dihitung bertujuan untuk mengetahui kekuatan dan kelemahan sebuah perusahaan sehingga melalui hasil Analisa tersebut, manajemen perusahaan dapat mengetahui dimana letak kelemahan kinerja keuangan perusahaan untuk kemudian dilakukan perbaikan guna peningkatan lama dan penekanan biaya serta menghambat timbulnya hutang.

Metode Analisis Laporan Keuangan Perusahaan yang dapat digunakan adalah Teknik Analisis Rasio. Analisis Rasio adalah Teknik Analisis yang bertujuan untuk dapat mengetahui hubungan angka tertentu dari segi neraca maupun laba rugi (Sari, 2020). Berdasarkan laporan keuangan, investor dapat memberikan penilaian kinerja keuangan perusahaan sehingga dapat menjadi alat bantu bagi para investor dalam pembuatan keputusannya. Pengukuran Rasio ini kerap digunakan investor sebagian panduan dalam menilai kondisi kesehatan perusahaan agar memperoleh keuntungan (Nurastuti, 2022). Beberapa rasio keuangan yang dapat digunakan untuk mengukur kinerja keuangan yaitu Rasio Likuiditas, Rasio Aktivitas, Rasio Solvabilitas, dan Rasio Profitabilitas, Pada Penelitian ini Analisis Likuiditas akan menggunakan perhitungan *Current Ratio*, Rasio Aktivitas akan menggunakan perhitungan *Total Assets Turnover*, Rasio Solvabilitas menggunakan perhitungan *Debt to Equity Ratio*, Rasio Profitabilitas menggunakan perhitungan *return on asset* dan *Return on Equity*. Dilakukannya pengukuran dengan Rasio ini untuk mengetahui kinerja Keuangan PT.Selamat Sempurna, Tbk.

KAJIAN TEORI

A. Profil Perusahaan

PT Selamat Sempurna Tbk merupakan sebuah perusahaan yang memproduksi komponen otomotif seperti filter, radiator, oil cooler, kondensor, pipa rem, pipa bahan bakar, tangki bahan bakar, knalpot, dan sebagainya. PT Selamat Sempurna Tbk didirikan di Indonesia pada tanggal 22 Maret 1976. Pada 1994, PT Selamat Sempurna Tbk mengakuisisi saham

PT Andhi Chandra Automotive Products (ACAP). Selanjutnya pada tahun 1995, PT Selamat Sempurna Tbk juga melakukan kegiatan investasi dengan berpartisipasi dalam PT Panata Jaya Mandiri, sebuah perusahaan patungan dengan Donaldson Company Inc, USA. Pada 2020 PT Selamat Sempurna Tbk mencatatkan sahamnya di Bursa Efek Jakarta dan Surabaya (sekarang Bursa Efek Indonesia) agar masyarakat dapat berpartisipasi untuk memiliki saham Perseroan. Pada 2001 PT Selamat Sempurna Tbk membangun pabrik di Curug Tangerang, yang digunakan untuk kepentingan memproduksi filter. Kemudian pada 2004m PT Selamat Sempurna Tbk memperluas gudangnya ke gudang pusat baru seluas 10.000 m2 di Tangerang Banten. Pada bulan Januari 2012, PT Selamat Sempurna Tbk melakukan perjanjian usaha dengan Tokyo Radiator MFG.Co., Ltd., (Tokyo Radiator) untuk membentuk PT Tokyo Radiator Selamat Sempurna (TRSS). TRSS bergerak di bidang pembuatan radiator dan produk terkaitnya dan berkantor di Tangerang, Indonesia. Pada 2022, Dewan Komisaris dan Direksi Perseroan dan PT Selamat Sempana Perkasa (SSP) telah memutuskan untuk menggabungkan SSP dan Perseroan menjadi satu kesatuan yang terintegrasi sebagai PT Selamat Sempurna Tbk (Perusahaan Penerima Penggabungan).

PT Selamat Sempurna Tbk memiliki visi untuk menjadi perusahaan kelas dunia dalam industri komponen otomotif. Untuk mewujudkan visi tersebut, PT Selamat Sempurna Tbk menjalankan misi dengan memenuhi semua persyaratan melalui keunggulan dalam proses transformasi. Untuk melancarkan bisnis dan mewujudkan visinya, PT Selamat Sempurna kini berkantor pusat di Wisma ADR, Jalan Pluit Raya I No.1, Jakarta Utara. Sedangkan untuk operasional dan produksi, PT Selamat Sempurna memiliki dua pabrik yang terletak di Jakarta dan Tangerang. Berikut ini adalah struktur organisasi PT selamat Sempurna Tbk

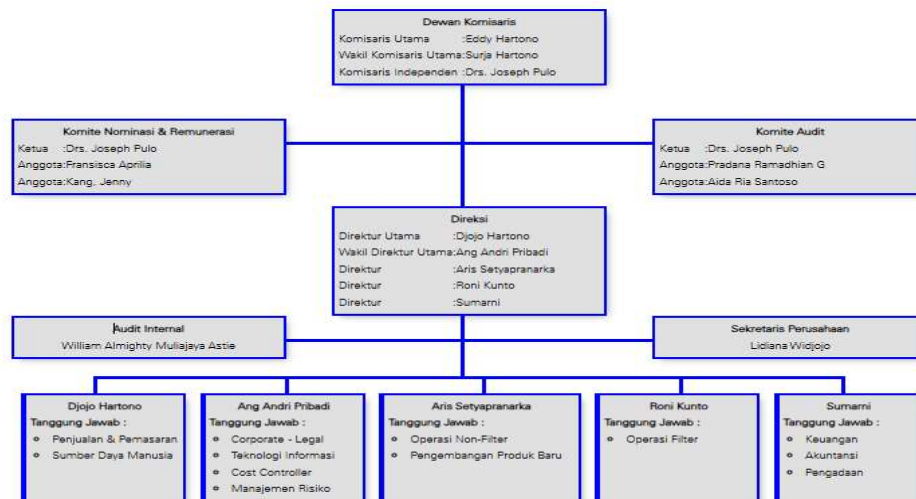

Ada dua produk utama yang menjadi andalan dari PT Selamat Sempurna Tbk, yakni produk filter dan radiator. Adapun produk filter dan radiator dari PT Selamat Sempurna Tbk, adalah Sakura Filter dan ADR Radiator.

B. Laporan Keuangan

Munawir (2010) menjelaskan laporan keuangan adalah dua daftar yang disusun oleh akuntan pada akhir periode untuk suatu perusahaan. Kedua daftar itu adalah daftar neraca atau daftar posisi keuangan dan daftar pendapatan atau daftar rugi laba, sedangkan Soemarsono (2005) menjelaskan bahwa laporan keuangan merupakan hubungan antara satu angka dalam laporan keuangan dengan angka lainnya yang mempunyai makna atau dapat menjelaskan arah perubahan suatu fenomena.

C. Likuiditas

Munawir (2010) mengemukakan rasio likuiditas adalah rasio yang digunakan untuk menganalisa dan menginterpretasikan posisi keuangan jangka pendek, tetapi juga sangat membantu bagi manajemen untuk mengecek efisiensi modal kerja yang digunakan dalam perusahaan, juga penting bagi kreditur jangka Panjang dan pemegang saham yang akhirnya atau setidaknya ingin mengetahui prospek dari dividen dan pembayaran bunga di masa yang akan datang.

Rasio Likuiditas ini terdiri dari:

1. Rasio Lancar (*Current ratio*), yaitu rasio yang melihat kemampuan aktiva lancar/aset lancar perusahaan dalam melunasi hutang jangka pendeknya.

Ketentuan : $RL \geq 100\%$

Persamaan : $\frac{\text{Aktiva Lancar}}{\text{Hutang Lancar}} \times 100\%$

2. Rasio Cepat (*Quick ratio*), yaitu untuk melihat kemampuan aktiva lancar/aset lancar tanpa persediaan untuk membayar hutangnya.

Ketentuan : RC makin cepat makin baik

Persamaan : $\frac{\text{Aset Lancar} - \text{persediaan}}{\text{Hutang Lancar}} \times 100\%$

D. Aktivitas

Menurut Khikmawati dan Agustina (2015) Rasio aktivitas merupakan rasio yang digunakan untuk mengukur kemampuan perusahaan dalam mengelola semua aset yang dimiliki perusahaan sehingga bisa memberikan aliran kas masuk bagi perusahaan.

Rasio Aktivitas ini terdiri dari:

1. Rasio Perputaran Piutang (*Account Receivable Turn Over*) digunakan untuk mengetahui berapa kali dalam satu periode piutang akan berputar Kembali menjadi kas.

Semakin

besar rasio perputaran piutang usaha maka semakin baik, sebab itu berarti perusahaan

semakin cepat dapat menagih piutang usahanya.

Ketentuan : Semakin cepat, semakin baik/Semakin besar, semakin baik.

Persamaan :
$$\frac{\text{Penjualan/pendapatan}}{\text{Piutang}}$$

2. Rasio Perputaran Persediaan (*Inventory Turn Over*) digunakan untuk mengetahui seberapa cepat persediaan berubah menjadi kas. Menunjukkan berapa kali jumlah persediaan barang dagang diganti dalam satu tahun (dijual dan diganti).

Ketentuan : Semakin cepat, semakin baik

Persamaan :
$$\frac{\text{Harga Pokok Penjualan}}{\text{Rata-rata Persediaan}}$$

3. Rasio Perputaran Aset Tetap (*Fixed Assets Turn Over*) digunakan untuk mengetahui kemampuan perusahaan/usaha dalam menghasilkan penjualan berdasarkan aktiva/aset yang dimiliki.

Persamaan :
$$\frac{\text{Penjualan/Pendapatan}}{\text{Aset total}}$$

4. Rasio Perputaran Total Aktiva/Aset Total (*Total Assets Turn Over*) digunakan untuk mengetahui kemampuan sebuah perusahaan dalam menghasilkan penjualan berdasarkan aset/aktiva yang dimilikinya.

Ketentuan : Semakin cepat, semakin baik

Persamaan :
$$\frac{\text{Penjualan/Pendapatan}}{\text{Total Aset}}$$

E. Rasio Hutang (*Solvabilitas/Leverage*)

Asset ratio merupakan rasio utang yang digunakan untuk mengukur perbandingan antara total utang dengan total aktiva. Dengan kata lain, seberapa besar aktiva perusahaan dibiayai oleh utang perusahaan berpengaruh terhadap pengelolaan aktiva (Kasmir, 2017).

Rasio utang atau debt ratio merupakan perbandingan total utang (liabilities) dan total aset yang dimiliki perusahaan. Rasio utang menilai kemampuan perusahaan untuk membayar utang menggunakan aset yang dimiliki. dapat dihitung dengan:

Ketentuan :

1. Semakin rendah rasio utang, maka artinya semakin baik
2. Semakin tinggi rasio utang, semakin beresiko

Persamaan :
$$\frac{\text{Total Hutang}}{\text{Total Aset}} \times 100\%$$

F. Profitabilitas

Menurut Kasmir (2019) rasio profitabilitas adalah rasio untuk menilai kemampuan suatu perusahaan dalam memperoleh laba atau laba dalam jangka waktu tertentu. Rasio juga memberikan ukuran seberapa efektif bisnis dikelola seperti yang dinyatakan oleh keuntungan yang dihasilkan dari penjualan atau pendapatan investasi. Rasio ini juga

merupakan ukuran efektivitas manajemen perusahaan. Hal ini ditunjukkan dengan keuntungan dari penjualan dan keuntungan atas investasi.

Jenis-jenis rasio profitabilitas yang lazim digunakan dalam praktek untuk mengukur kemampuan perusahaan dalam menghasilkan laba adalah sebagai berikut: (Hartono 2018)

1. Profit Margin

Profit Margin merupakan rasio yang digunakan untuk menunjukkan pendapatan bersih perusahaan atas penjualan. Rasio ini merupakan ukuran keuntungan dengan membandingkan antara laba setelah bunga dan pajak dibandingkan dengan penjualan. (Arsita 2021)

$$\text{Persamaan} : \frac{\text{Laba Bersih}}{\text{Penjualan Bersih}} \times 100\%$$

2. Return On Equity (ROE)

Return on equity adalah rasio yang digunakan untuk menilai kemampuan perusahaan dalam menghasilkan keuntungan bagi pemegang saham dari modal sendiri yang dimiliki oleh Perusahaan. (Akuntansi, Tinggi, dan Ekonomi 2022)

$$\text{Persamaan} : \frac{\text{Laba Bersih}}{\text{Total Ekuitas}} \times 100\%$$

3. Return on Asset (ROA)

ROA adalah rasio untuk menilai kemampuan tingkat pengembalian aset perusahaan (Menne 2022)

$$\text{Persamaan} : \frac{\text{Laba Bersih}}{\text{Total Aset}} \times 100\%$$

METODE PENELITIAN

Penelitian ini menggunakan metode Deskriptif Kualitatif yaitu dengan cara mengumpulkan, mengolah, menganalisa serta menyajikan data secara deskriptif dengan sampel laporan keuangan PT. Selamat Sempurna Tbk tahun buku 2022-2023.

HASIL PENELITIAN DAN PEMBAHASAN

1. Likuiditas

Tabel 1. Rasio Likuiditas

Rasio	2022	2023
Lancar	4,43	5,17
Cepat	2,77	3,58

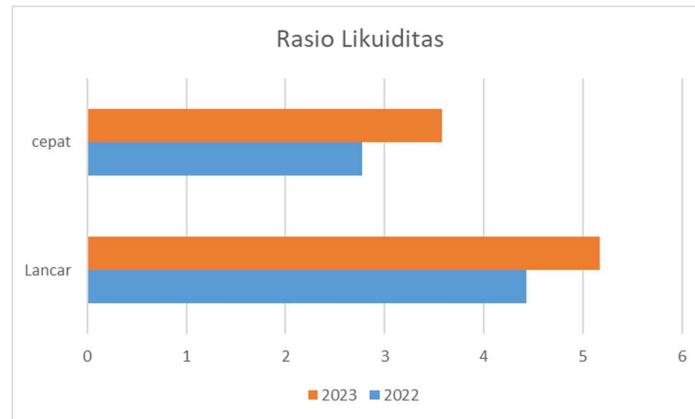

Grafik 1. Rasio Likuiditas

Rasio Cepat PT selamat sempurna Tbk untuk tahun 2022 adalah sebesar 2,77 dan tahun 2023 adalah sebesar 3,58. Perusahaan mengalami kenaikan. Hal ini menunjukkan bahwa perusahaan mampu memenuhi kewajiban jangka pendek dengan mengandalkan penjualan persediaan.

Rasio Lancar PT selamat sempurna Tbk untuk tahun 2022 adalah sebesar 4,43 dan tahun 2023 adalah sebesar 5,17. Perusahaan selamat sempurna mengalami kenaikan. Sehingga perusahaan mampu untuk membayar hutang lancarnya.

2. Aktivitas

Tabel 2. Rasio Aktivitas

Rasio	2022	2023
Piutang	5,46	5,28
Persediaan	4,31	4,67
Aset tetap	5,81	5,99
Total Aset	1,117	1,114

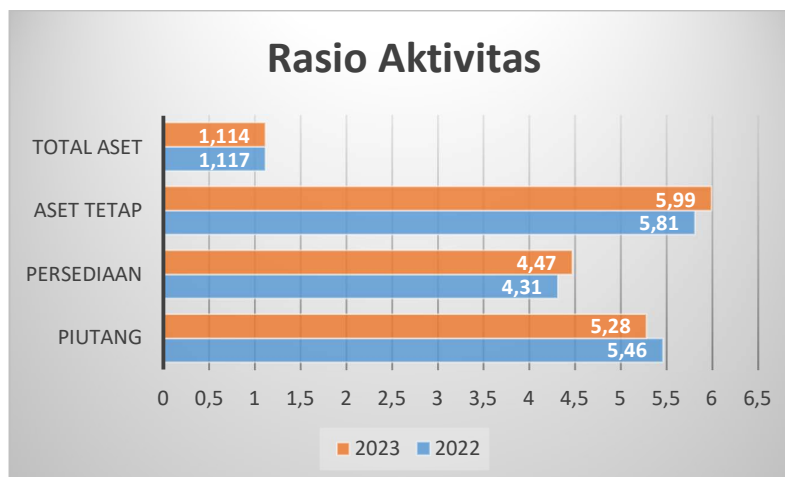

Grafik 2. Rasio Aktivitas

Rasio Perputaran Piutang PT Selamat Sempurna Tbk untuk tahun 2022 adalah sebesar 5,46 dan tahun 2023 adalah sebesar 5,28. sedangkan untuk rata rata umur piutang pada tahun 2022 adalah 66,84 hari dan tahun 2023 adalah 69,12 hari. Perusahaan membutuhkan waktu yang lebih lama di bandingkan dengan tahun 2022 hal ini bisa berdampak negatif pada arus kas.

Rasio Perputaran Persediaan perusahaan untuk tahun 2022 adalah sebesar 3,95 dan tahun 2023 adalah sebesar 4,31. Sedangkan Rata-rata umur persediaan tahun 2022 yaitu 84,68 hari dan tahun 2023 Rata-rata umur persediaan yaitu 78,15 hari. Artinya di tahun 2023 perusahaan menunjukkan peningkatan efisiensi dalam pengelola persediaan.

Rasio Perputaran Aset Tetap tahun 2022 sebesar 5,81 dan tahun 2023 sebesar 5,99. Perusahaan mengalami peningkatan hal ini menunjukkan bahwa PT. selamat sempurna Tbk menggunakan aset tetapnya lebih efisien untuk menghasilkan penjualan.

Rasio Perputaran Total Aktiva perusahaan untuk tahun 2022 adalah sebesar 1,117 dan tahun 2023 adalah sebesar 1,114 perusahaan mengalami penurunan tetapi hanya 000,3 sehingga perusahaan tetap masih mampu memutarakan total asetnya.

3. Rasio Hutang

Tabel 3. Rasio Hutang

Rasio	2022	2023
Hutang x Aktiva	24,21	20,65
Hutang x Ekuitas	31,95	26,02

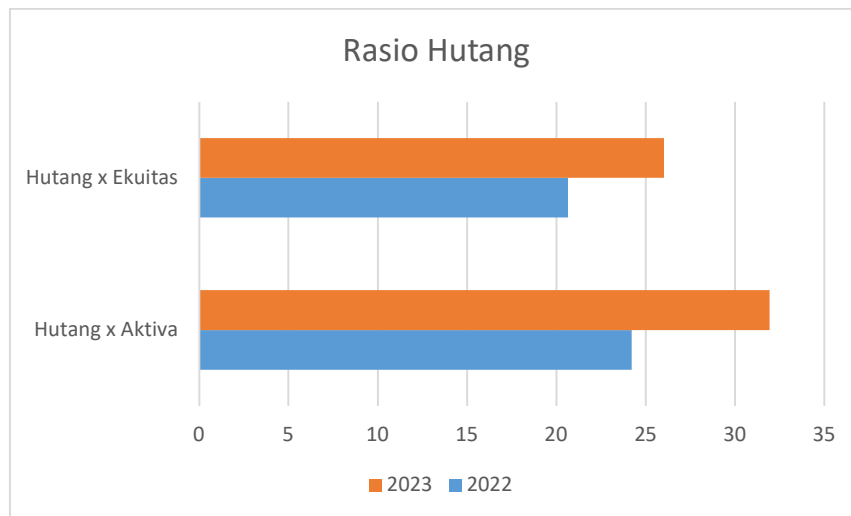

Grafik 3. Rasio Hutang

Rasio Total Utang terhadap Aktiva tahun 2022 adalah 24,21% artinya setiap Rp100 aktiva dibiayai oleh utang sebesar Rp. 24,21 dan Rasio Total Utang terhadap Aktiva tahun 2023 adalah 20,65%, artinya setiap Rp100 aktiva dibiayai

oleh utang sebesar Rp. 20,65 . Rasio Utang Perusahaan PT seelamat sempurna Tbk mengalami penurunan sehingga tidak berisiko.

Rasio Utang terhadap Ekuitas perusahaan pada tahun 2022 adalah 31,95%, artinya setiap Rp100 ekuitas dibiayai oleh utang sebesarRp 31,95 dan Rasio Utang terhadap Ekuitas tahun 2023 adalah 26,02%, artinya setiap Rp100 ekuitas dibiayai oleh utang sebesar Rp 26,02.

Rasio Utang terhadap Ekuitas perusahaan dari tahun 2022 ke tahun 2023 mengalami penurunan. Hal ini dapat di artikan bahwa Rasio utang terhadap ekuitas perusahaan tidak semakin berisiko. Dan PT. selamat Sempurna Tbk lebih banyak menggunakan ekuitas daripada utang untuk membiayai operasinya

4. Profitabilitas

Tabel 4. Rasio Profitabilitas

Rasio	2022	2023
Profit Margin	19,12	20,23
ROE	28,19	28,55
ROA	21,27	22,65

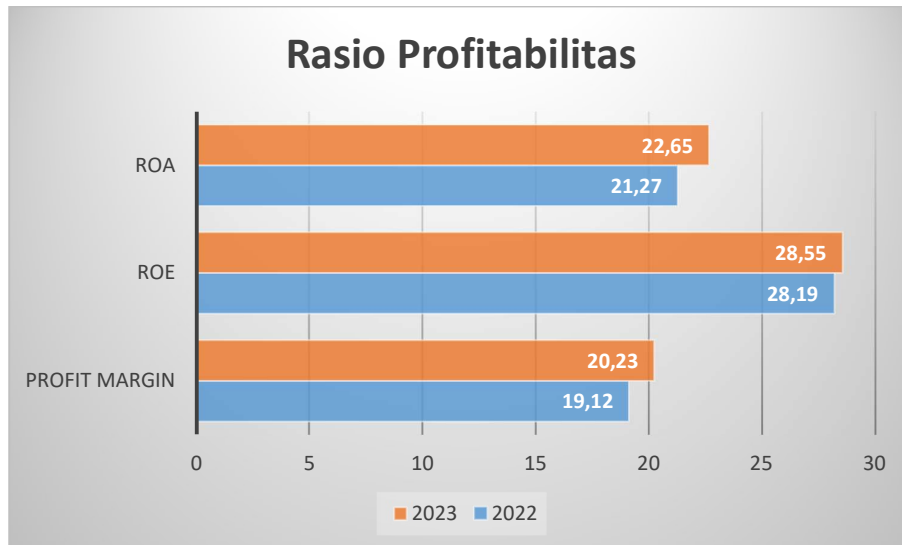

Grafik 4. Rasio Profitabilitas

Profit Margin (PM) perusahaan untuk tahun 2022 adalah sebesar 19,12% dan tahun 2023 adalah sebesar 20,32%. Artinya, perusahaan memiliki laba bersih sebesar 19,12% di tahun 2022 dan sebesar 20,32% di tahun 2023 dari total penjualan bersih. Perusahaan Mampu meningkatkan laba bersih pada saat menjalankan operasionalnya pada tahun 2023 walaupun naiknya hanya 1,2%.

Return On Equity adalah sebesar 28,55%. Artinya, perusahaan menghasilkan laba 28,19% dari total ekuitas di tahun 2022 dan menghasilkan laba 28,55% dari total ekuitas di tahun 2023. Perusahaan selamat sempurna Mampu meningkatkan laba berdasarkan modal pada saat menjalankan operasionalnya pada tahun 2023 walaupun naiknya hanya 0,36%.

Return On Assets (ROA) perusahaan untuk tahun 2022 adalah sebesar 21,37% dan tahun 2023 adalah sebesar 22,65%. Artinya, perusahaan menghasilkan laba sebesar 21,37% dari total asetnya di tahun 2022 dan menghasilkan laba sebesar 22,65% dari total asetnya di tahun 2023. Perusahaan selamat sempurna mengalami peningkatan pada tahun 2023 sebesar 1,28%. Perusahaan yang memiliki profitabilitas tinggi cenderung menggunakan hutang yang relatif kecil karena laba ditahan yang tinggi sudah memadai untuk membiayai sebagian besar kebutuhan pendanaan. Semakin besar tingkat keuntungan menunjukkan semakin baik manajemen dalam mengelola perusahaan

KESIMPULAN

Dari hasil dan pembahasan diatas dapat disimpulkan PT. Selamat Sempurna Tbk. menunjukkan kinerja keuangan yang lebih baik di tahun 2023 dibandingkan dengan tahun 2022. Likuiditas perusahaan mengalami peningkatan, Hal ini menandakan perusahaan mampu dalam membayar kewajiban jangka pendeknya. Rasio Perputaran Piutang PT Selamat Sempurna Tbk membutuhkan waktu yang lebih lama di bandingkan dengan tahun 2022 hal ini bisa berdampak negatif pada arus kas. sedangkan Rasio Perputaran Persediaan perusahaan pada tahun 2023 perusahaan menunjukkan peningkatan efisiensi dalam pengelola persediaan karena lebih cepat dibandingkan tahun 2022. Rasio Perputaran Aset Tetap Perusahaan mengalami peningkatan di tahun 2023 hal ini menunjukkan bahwa PT. selamat sempurna Tbk menggunakan aset tetapnya lebih efisien untuk menghasilkan penjualan. Selain itu Rasio Perputaran Total Aktiva perusahaan pada tahun 2023 perusahaan mengalami penurunan tetapi hanya 000,3 sehingga perusahaan tetap masih mampu memutarakan total asetnya. Rasio Total Utang PT selamat sempurna Tbk pada tahun 2023 mengalami penurunan sehingga tidak berisiko. Sedangkan Rasio Utang terhadap Ekuitas perusahaan dari tahun 2022 ke tahun 2023 mengalami penurunan. Hal ini dapat di artikan bahwa Rasio utang terhadap ekuitas perusahaan tidak semakin berisiko. Dan PT. selamat Sempurna Tbk lebih banyak menggunakan ekuitas daripada utang untuk membiayai operasinya. Rasio Profitabilitas perusahaan PT selamat sempurna mengalami peningkatan. Perusahaan yang memiliki profitabilitas tinggi cenderung menggunakan hutang yang relatif kecil karena laba ditahan yang tinggi sudah memadai untuk membiayai sebagian besar kebutuhan pendanaan. Semakin besar tingkat keuntungan menunjukkan semakin baik manajemen dalam mengelola perusahaan.

DAFTAR PUSTAKA

Akuntansi, Mahasiswa Prodi, Sekolah Tinggi, Dan Ilmu Ekonomi. 2022. "Analisis Return On Equity Dan Return On Assets Dalam Menilai Pertumbuhan Laba Pada Pt . Gudang Garam Tbk.

- Arsita, Yessy. 2021. "Analisis Rasio Keuangan Untuk Mengukur Kinerja Keuangan Pt Sentul City, Tbk." *Jurnal Manajemen Pendidikan Dan Ilmu Sosial* 2(1):152–67. Doi: 10.38035/Jmpis.V2i1.436.
- Hantono, H. (2018). *Konsep Analisa Laporan Keuangan Dengan Pendekatan Rasio Dan Spss*. Deepublish, Yogyakarta.
- Hery. 2015. *Analisis Laporan Keuangan Pendekatan Rasio Keuangan*. Caps (Center Of Academic Publishing Service). Yogyakarta.
- Menne, Firman. 2022. "Analisis Tren Kinerja Keuangan Sebelum Dan Saat Pandemi Covid-19 Pt Indofood Sukses Makmur Tbk Tahun 2015-2021." 8(2):193–206.
- Munawir, S. 2010. *Analisis Laporan Keuangan*. Yogyakarta: Liberty
- Nurastuti, P. (2022). *Pengaruh Kinerja Keuangan Terhadap Return Saham Di Masa Pandemi Covid 19* (20).
- Sari, M. K. (2020). *Analisis Laporan Keuangan*. Politeknik Negeri Semarang
- Khikmawati, I., Agustina, L. 2015. *Analisis Rasio Keuangan Terhadap Pelaporan Keuangan Melalui Internet Pada Website Perusahaan*. *Accounting Analysis Journal*, 1-8.
- Kasmir. (2017). *Analisis Laporan Keuangan*. Jakarta: PT Rajagrafindo Persada